



1

Lineamientos estratégicos 2023 - 2027



2

Logros de gestión estratégica 2025

- ✓ \$ 1.212.155,61\$
64 emprendimientos
FONQUITO – Capital Semilla
- ✓ Agenda de capacitaciones con presencia en todas las Administraciones Zonales mediante la estrategia “CONQUITO en tu barrio”
- ✓ Ampliación de la calificación como operador de capacitaciones MDT
- ✓ Gestión de evaluación de Impacto FONQUITO
- ✓ 23 millones en Compra Pública Inclusiva para OEPS



- ✓ 13.978
Personas capacitadas en las diferentes rutas
- ✓ Puesta en marcha del Centro de Innovación iQ: piloteo de servicios e inauguración de su primera fase
- ✓ Generación de propuesta EPSI ZONAL (diagnóstico zonal)
- ✓ +4.340 vacantes gestionadas
2 ferias de empleo | Jul – Oct 2025
- ✓ 2.115 UPAS fortalecidas.



3

Rutas 2025

Proyectos

Metas

- RUTA DEL EMPRENDIMIENTO
- RUTA DE LA ECONOMÍA POPULAR Y SOLIDARIA INNOVADORA
- RUTA DE LA INNOVACIÓN
- RUTA DE LA EMPLEABILIDAD

1. Fomento del emprendimiento y desarrollo productivo

Empretec • Emprendelab • Incubalab • FonQuito

Incubadora de EPS:

- EPSiLab • Incubalab • EPSi Zonal • CAPI EPS
- AGRUPAR

2. Fomento del ecosistema de innovación de Quito

- Distrito de la Innovación “La Mariscal”
- Centro de Innovación IQ

3. Fomento de la empleabilidad

- Instituto CONQUITO
- Orientación laboral: BME – ferias de empleo

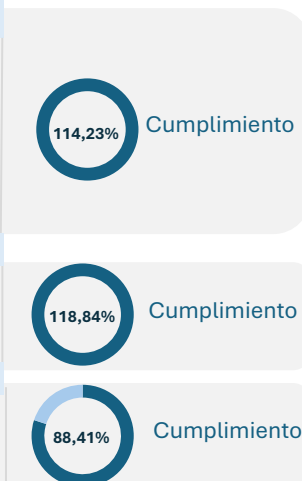

107,16%
Promedio de cumplimiento



4

1. Fomento del emprendimiento y desarrollo productivo

- Ruta de Emprendimiento
- Ruta de Economía Popular y Solidaria Innovadora



5

RESULTADOS 2025

RUTA DE EMPRENDIMIENTO

Impulsamos el emprendimiento y el desarrollo productivo del DMQ

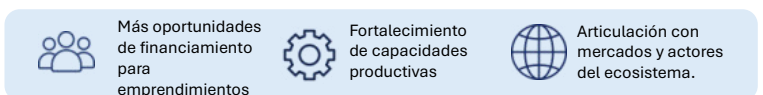
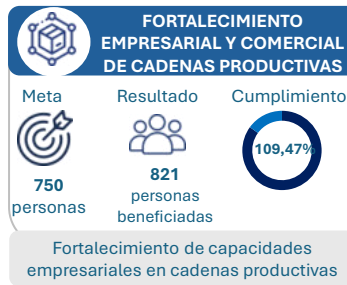

6

Caso de éxito

“Participé en la ruta de emprendimiento”

NATONAR S.A.S. desarrolla soluciones digitales para el agro, apoyando a pequeños y medianos productores mediante Nat-Go, una app que permite registro y trazabilidad agrícola incluso offline. Fue beneficiaria de capital semilla y destaca por su sostenibilidad temprana, con ventas superiores a USD 8.000, generación de empleo y participación internacional en Silicon Valley.



Edgar Alfonso
Narvaez
NATONAR S.A.S



“Gracias Municipio de Quito y CONQUITO”



7



8



RUTA DE LA ECONOMÍA POPULAR Y SOLIDARIA INNOVADORA



9

RESULTADOS 2025

RUTA DE LA ECONOMÍA POPULAR Y SOLIDARIA INNOVADORA

Impulsa la **creación** y el **fortalecimiento** de organizaciones de la Economía Popular y Solidaria.



INVERSIÓN DEVENGADA
USD 1.660.183,93



98,71%
DE EJECUCIÓN



FORTALECIMIENTO DE EPS

Meta



2.810

organizaciones fortalecidas

Resultado



3.019

organizaciones fortalecidas

Cumplimiento



107%

Acompañamiento y fortalecimiento a organizaciones de la EPS.



AGRICULTURA URBANA

Meta



200

UPAS

Resultado



220

UPAS

Cumplimiento



110%

UPAS fortalecidas **2.115**



RESULTADOS ALCANZADOS

EPS

- ✓ Lanzamiento de Incubalab.
- ✓ Lanzamiento de Fase 1 – EPSi Zonal.
- ✓ II Foro EPS-Internacional.

Agricultura Urbana

- ✓ 9.613 personas capacitadas
- ✓ 10.255 asistencias técnicas especializadas.
- ✓ 1.069 ferias realizadas.
- ✓ 129.000 kilos y USD 341.000 generados.



Más oportunidades para organizaciones de la EPS



Fortalecimiento de capacidades productivas



Articulación con mercados y actores del ecosistema.



10

Casos de éxito

“Participé en la ruta de Economía Popular y Solidaria”

El acompañamiento de CONQUITO le permitió ganar:

- Capital semilla en "Ideas que alimentan" y "EmprendeLab CONQUITO".
- Concurso de Emprendimiento e Innovación a nivel nacional



Arcy Constante
Granja integral Terranostra

El acompañamiento de CONQUITO le permitió acceder a adjudicación parcial de USD 6MM.



4 organizaciones de EPS :

- COOPECC,
- ASOSERMAEDNUES,
- ASOSERCONSOCIUS y
- ASOSERMANOCIMAC



Gracias Municipio de Quito y CONQUITO



11



12

2. Fomento del ecosistema de innovación de Quito

Ruta de Innovación



13

RESULTADOS 2025

RUTA DE INNOVACIÓN

Fortalecemos el **ecosistema de innovación** del DMQ con programas de formación especializada y articulación con actores.



INVERSIÓN DEVENGADA
USD 588.660,69



86,17%
DE EJECUCIÓN



FORTALECIMIENTO DE CAPACIDADES DE INNOVACIÓN

Meta	Resultado	Cumplimiento
495	537 actores	108,48%

Más capacidades para innovar y transformar.



IMPLEMENTACIÓN DEL DISTRITO DE INNOVACIÓN DE QUITO

Meta	Resultado	Cumplimiento
141 actores	142 actores	100,71%

Conectamos actores, impulsamos soluciones y dinamizamos el ecosistema



INNOVACIÓN

- ✓ **94 beneficiarios** de iniciativas con metodologías coreanas (entrenador de mentores y aceleración de ideas).
- ✓ Facilitación del **acceso a mercados internacionales para 6 emprendimientos.**
- ✓ **8 eventos de networking** de activación de la Mariscal.



TRANSFERENCIA TECNOLÓGICA

- ✓ 38 actores fortalecidos en propiedad intelectual
- ✓ 2 boletines de vigilancia tecnológica desarrollados.
- ✓ **61 beneficiarios** en fortalecimiento de capacidades en **transformación digital.**



Impulso a la competitividad de los emprendimientos del DMQ



Fortalecimiento de capacidades productivas y empresariales



Articulación efectiva con actores del ecosistema

14

Caso de éxito

“Participé en la ruta de innovación”

Emprendimiento ganador de la iniciativa iQ CONEKTA, que evolucionó de un producto en desarrollo a un modelo empresarial estructurado, con métricas de gestión, ingresos por suscripción y duplicación de su crecimiento en el último año. Actualmente, se encuentra en la fase inicial de levantamiento de inversión y vinculación con fondos de capital de riesgo.



Gracias Municipio de Quito y CONQUITO



Marco Núñez
KUPUNA



15



16



3. Fomento de la empleabilidad

Ruta de Empleabilidad

RESULTADOS 2025

RUTA DE LA EMPLEABILIDAD

Transformamos la capacitación y formación en oportunidades de empleo mediante la articulación con el sector productivo.



INVERSIÓN DEVENGADA
USD 3.694.471,70



93,96%
DE EJECUCIÓN



C1. ARTICULACIÓN DE LA OFERTA Y DEMANDA LABORAL

Meta	Resultado	Cumplimiento
6.985 vacantes	6.001 vacantes	85,91%



C2. CAPACITACIÓN Y FORMACIÓN INTEGRAL PARA LA EMPLEABILIDAD

Meta	Resultado	Cumplimiento
7.200	7.290 Personas capacitadas	101,25%



GESTIÓN ADMINISTRATIVA, TALENTO HUMANO Y MISIONAL

Meta	Cumplimiento	Meta	Cumplimiento	Meta	Cumplimiento
Realizar el 100% de evaluaciones de desempeño	0%	Adjudicar el 100% de procesos del PAC	95,56%	Desarrollar 246 actividades de formación y asesoría para el fomento del desarrollo económico y productivo del DMQ	159,35%

RESULTADOS CLAVE

100 Mujeres cuidadoras de hogar capacitadas en convenio con la SIS	100 Emprendedores dotados de bienes – Proyecto GENERA (AECID)	1.426 Personas contratadas a través de los procesos de articulación laboral	73 Jóvenes graduados en competencias laborales en el proyecto ETQ con AECID
--	---	---	---

Caso de éxito

“Participé en la ruta de empleabilidad”

Participante del programa formativo “Emplea tu potencial”, quien, tras el desarrollo de competencias orientadas a la empleabilidad y su participación en la Feria de Empleo 2025, concretó su incorporación al ámbito laboral en la empresa CALIPRIX – Grupo Seman. Este resultado refleja la efectividad de las estrategias de capacitación y la coordinación institucional en la promoción de oportunidades de inserción laboral.



Gracias Municipio de Quito y CONQUITO

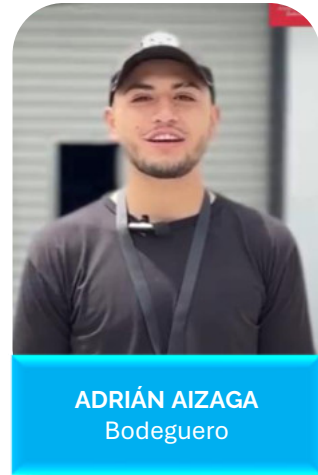

ADRIÁN AIZAGA
Bodeguero









GESTIÓN DE ASESORÍA Y APOYO



21

GESTIÓN ADMINISTRATIVA FINANCIERA, PLANIFICACIÓN, LEGAL y TIC's

Las áreas de apoyo garantizan la gestión institucional mediante soporte operativo y logístico, administración transparente de recursos, gestión del talento humano y seguimiento de planes y proyectos orientados a resultados. La Dirección Legal asegura la seguridad jurídica y el patrocinio de los procesos institucionales, mientras que TIC impulsa la operación y modernización mediante la gestión tecnológica.

 Administrativo Financiero	 Planificación	 Legal	 TICs
<p>La casa en orden:</p> <ul style="list-style-type: none"> • Transparencia financiera • Cumplimiento del 95.56 % del PAC • Remate y adquisición de 3 vehículos • Levantamiento e inventario de bienes • Instructivos de gestión de Talento Humano 	<p>Consolidación de la gestión institucional orientada a resultados</p> <ul style="list-style-type: none"> • Seguimiento estratégico al cumplimiento de metas y proyectos • Procesos de transparencia institucional y de rendición de cuentas 	<p>Seguridad Jurídica y transparencia</p> <ul style="list-style-type: none"> • Estricto cumplimiento de la normativa institucional (Directorios mensuales y Asamblea anual) • Fortalecimiento institucional a través de convenios, acuerdos y memorandos de Entendimiento • Defensa permanente de los intereses institucionales 	<p>Modernización tecnológica Institucional</p> <ul style="list-style-type: none"> • Fortalecimiento ciberseguridad • Infraestructura tecnológica del centro de innovación operativo.



22

GESTIÓN COMUNICACIÓN

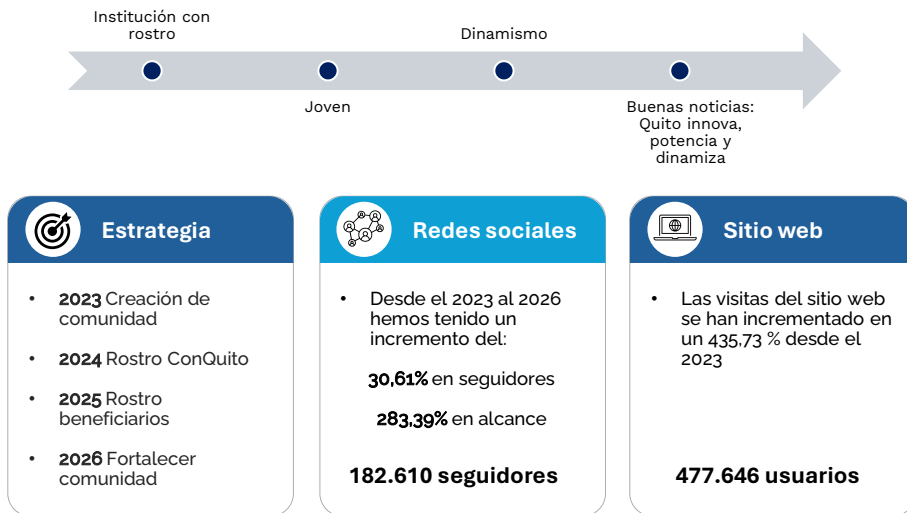

23

Metas por proyecto CONQUITO 2025

Proyecto	Componente	Meta 2025	Meta	Ejecutado	% Cumplimiento
Fomento del Emprendimiento y Desarrollo Empresarial	Fondo de Capital Semilla FONQUITO	Beneficiar a 50 emprendimientos con fondos de capital semilla, en el 2025	50	65	130,00%
	Fortalecimiento empresarial y comercial de las cadenas productivas prioritizadas	Sensibilizar a 750 personas en el fortalecimiento de las cadenas productivas en el 2025	750	821	109,47%
	Fomento de la Agricultura Urbana	Implementar 200 nuevas UPAS en el 2025	200	220	110,00%
	Fortalecimiento de la Economía Popular y Solidaria	Beneficiar a 2.810 unidades productivas del proceso de incubación de Economía Popular y Solidaria, en el 2025	2.810	3.019	107,44%
Fomento del Ecosistema de Innovación del DMQ	Desarrollo de la innovación en emprendimientos productivos	Beneficiar a 1.428 personas con acciones para el fortalecimiento del emprendimiento en el 2025	1.428	2.104	147,34%
	Fortalecimiento de capacidades de Innovación	Beneficiar a 495 actores productivos con acciones para fortalecer sus capacidades de innovación en el 2025	495	537	108,48%
	Implementación del Distrito de Innovación de Quito	Vincular a 141 actores del ecosistema de innovación al Distrito de Innovación la Mariscal, en el 2025	141	142	100,71%
Fomento a la Empleabilidad	Capacitación y formación integral para la Empleabilidad	Capacitar a 7.200 personas en competencias laborales y habilidades técnicas y blandas en el 2025	7.200	7.290	101,25%
	Articulación de la oferta y demanda laboral	Gestionar 6.985 vacantes mediante la Bolsa Metropolitana de Empleo y servicios de apoyo de CONQUITO en el 2025	6.985	6.001	85,91%
	Gestión de Talento Humano	Realizar el 100% de evaluaciones de desempeño al 2025	100%	0%	0,00%
	Gestión administrativa	Adjudicar el 100% de procesos del PAC en el 2025.	100%	95,56%	95,56%
	Gestión Misional	Desarrollar 246 actividades de formación y asesoría para el fomento del desarrollo económico y productivo del DMQ, en el 2025.	246	392	159,35%

Fuente: Informe de Gestión 2025

Elaboración: Coordinación de Planificación CONQUITO, 2026

24

Presupuesto por proyecto CONQUITO 2025

Proyecto de Inversión	Componentes	Codificado	Devengado	% Ejecución Presupuestaria
Fomento del emprendimiento y desarrollo productivo	Fondo de Capital Semilla FONQUITO	USD. 1.415.322,80	USD. 1.400.322,79	98,94%
	Fortalecimiento empresarial y comercial de las cadenas productivas prioritizadas	USD. 109.801,40	USD. 109.648,82	99,86%
	Fomento de la Agricultura Urbana	USD. 80.765,00	USD. 79.133,36	97,98%
	Fortalecimiento de la Economía Popular y Solidaria	USD. 76.007,36	USD. 71.078,96	93,52%
PROYECTO FOMENTO DEL EMPRENDIMIENTO Y DESARROLLO PRODUCTIVO		USD. 1.681.896,56	USD. 1.660.183,93	98,71%
Fomento del ecosistema de innovación de Quito	Desarrollo de la innovación en emprendimientos productivos	USD. 328.665,58	USD. 305.529,79	92,96%
	Fortalecimiento de capacidades de Innovación	USD. 83.216,10	USD. 74.301,08	89,29%
	Implementación del Distrito de Innovación de Quito	USD. 271.250,55	USD. 208.829,82	76,99%
PROYECTO FOMENTO DEL ECOSISTEMA DE INNOVACIÓN DE QUITO		USD. 683.132,23	USD. 588.660,69	86,17%
Fomento de la empleabilidad	Capacitación y formación integral para la Empleabilidad	USD. 896.116,30	USD. 780.272,81	87,07%
	Articulación de la oferta y demanda laboral	USD. 66.392,45	USD. 53.435,04	80,48%
	Gestión de Talento Humano	USD. 2.137.863,69	USD. 2.118.284,30	99,08%
	Gestión Administrativa	USD. 831.487,35	USD. 742.479,55	89,30%
PROYECTO FOMENTO DE LA EMPLEABILIDAD		USD. 3.931.859,79	USD. 3.694.471,70	93,96%
SUBTOTAL		USD. 6.296.888,58	USD. 5.943.316,32	94,38%

Fuente: Informe de Gestión 2025

Elaboración: Coordinación de Planificación CONQUITO, 2026

25

Presupuesto CONQUITO 2025



Fuente: Informe de Gestión 2025

Elaboración: Coordinación de Planificación CONQUITO, 2026

TOTAL PRESUPUESTO CONQUITO 2025
USD. 6.296.888,58

**Ejecución
Presupuestaria Total**



94,38%

USD. 5.943.316,32

26

Histórico de presupuesto municipal de CONQUITO

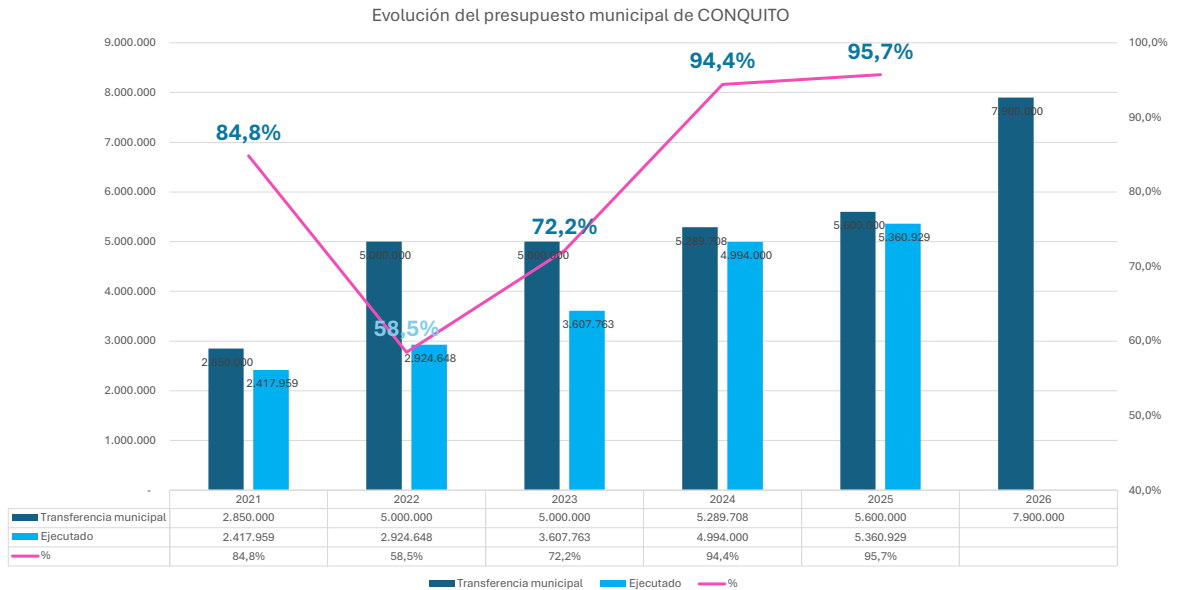

Elaboración: Coordinación de Planificación CONQUITO, 2026

27

Lineamientos estratégicos 2023 - 2027



28



Motivación
Talleres de Ideación y de Modelo de Negocios buscan ser la puerta de entrada del emprendedor en el DMQ. Taller de comportamiento emprendedor EMPRETEC.

Diagnóstico
(Emprendedor)

Incubación
IncubaLAB es el servicio de incubación ideal para el emprendedor quiteño, con Asistencia Especializada en el fortalecimiento integral del emprendimiento (Modelo de Negocios, Modelo Financiero, Estructura Administrativa, Formalización, Gestión Corporativa Comercialización y Marketing Digital).

Pre – Incubación
EMPREDELAB es el servicio de pre incubación que busca la validación de la propuesta de valor en el DMQ.

FonQuito
El servicio de financiamiento mediante Capital Semilla de más alto impacto en el DMQ para emprendedores en “puesta en marcha” y “consolidación”.

Ruta de Innovación

Conekta – IN
Servicio de inteligencia de negocios para conectar al emprendedor del DMQ.

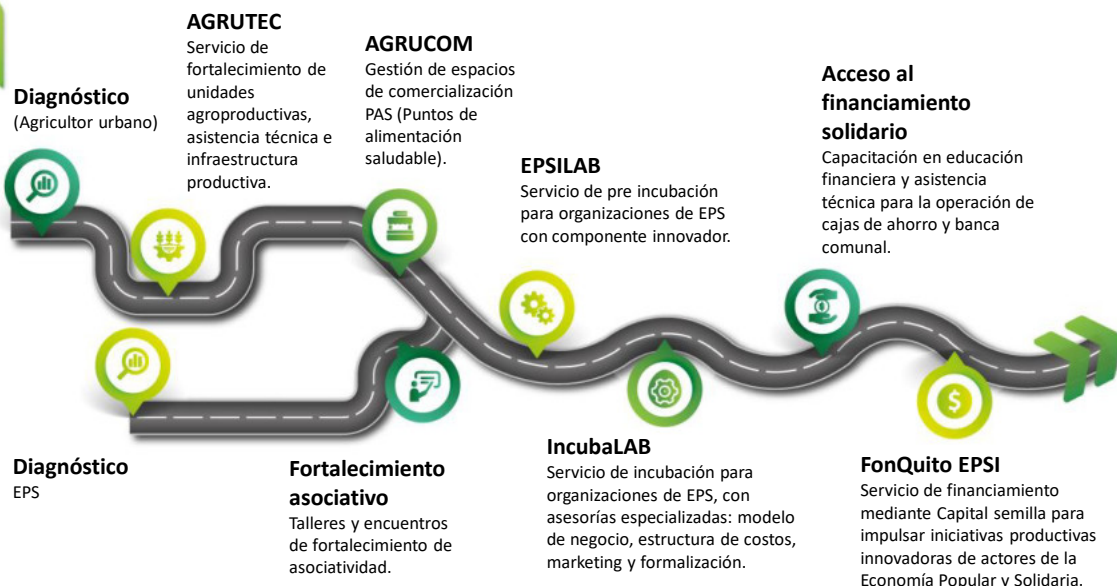

Diagnóstico
(Agricultor urbano)

AGRUTEC
Servicio de fortalecimiento de unidades agroproductivas, asistencia técnica e infraestructura productiva.

AGRUCOM
Gestión de espacios de comercialización PAS (Puntos de alimentación saludable).

EPSILAB
Servicio de pre incubación para organizaciones de EPS con componente innovador.

Acceso al financiamiento solidario
Capacitación en educación financiera y asistencia técnica para la operación de cajas de ahorro y banca comunal.

Diagnóstico
EPS

Fortalecimiento asociativo
Talleres y encuentros de fortalecimiento de asociatividad.

IncubaLAB
Servicio de incubación para organizaciones de EPS, con asesorías especializadas: modelo de negocio, estructura de costos, marketing y formalización.

FonQuito EPSI
Servicio de financiamiento mediante Capital semilla para impulsar iniciativas productivas innovadoras de actores de la Economía Popular y Solidaria.



EPSI ZONAL: Servicios en territorio de capacitación y asistencia técnica para fomentar la conformación y fortalecimiento de organizaciones de la EPS.
Articulación comercial con el mercado público: Capacitación y asistencia técnica para la participación en Compra Pública Inclusiva.

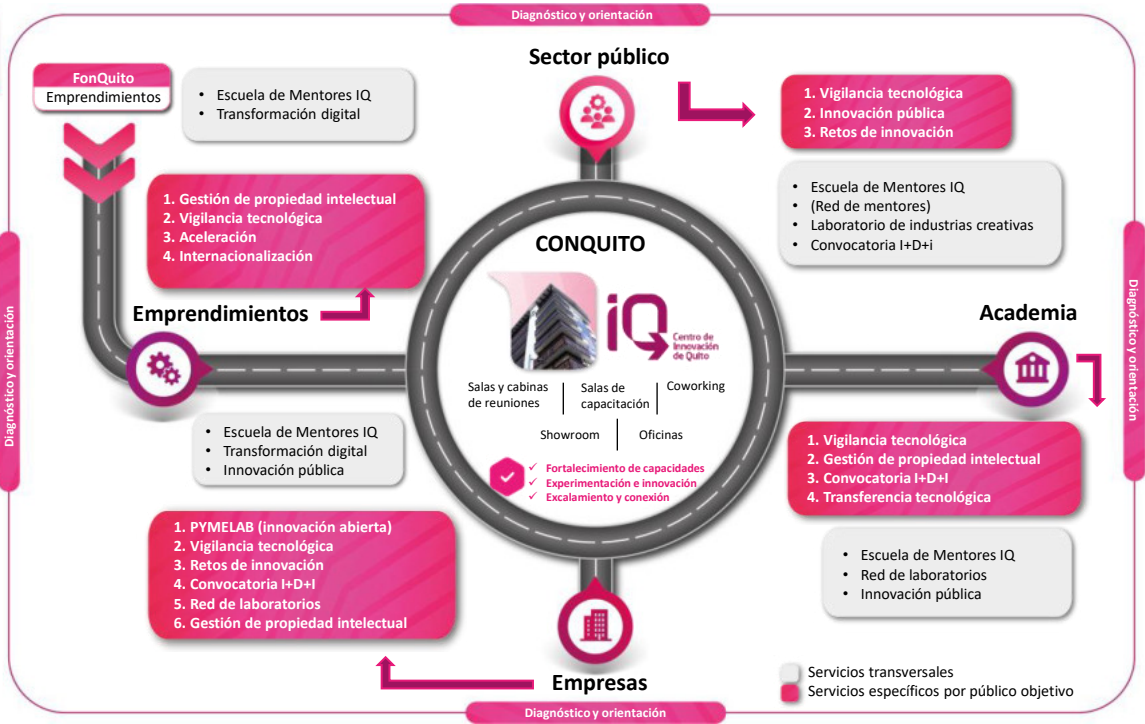

Resultados estratégicos CONQUITO



33

¡Gracias!



34



APORTES CIUDADANOS

Mesas de Trabajo

Aportes ciudadanos – Mesas de Trabajo



Mesas de trabajo 4 Rutas

- Se instalará una mesa de trabajo por cada Ruta (4 mesas).
- Cada una contará con al menos 2 representantes de CONQUITO.



Selección de temas de consulta

- Los ciudadanos aportarán sus consultas e inquietudes a incorporar en el Informe de Rendición de Cuentas.
- Se seleccionará los que corresponde incorporar el Plan de Trabajo



Sistematización de información

Una vez seleccionados los temas, se sistematizarán los mismos, se asignará un responsable de CONQUITO para su incorporación.



Aprobación de Temas Plan de Trabajo

Una vez sistematizada la información, se realizará la lectura de los mismos para aprobación de los integrantes de la mesa.



conquito

la incubadora
de la capital



www.conquito.org.ec





**RENDICIÓN DE CUENTAS 2025
REGISTRO DE APORTES CIUDADANOS
MESA TÉCNICA: "RUTA DEL EMPRENDIMIENTO"**

El facilitador dio la bienvenida a los ciudadanos y funcionarios e informa sobre los temas que se deseen incorporar en el proceso de Rendición de Cuentas 2025.

Aporte Ciudadano: ¿Cuáles son los principales requisitos para futuras convocatorias dirigidas a EPS?	
Quien realiza la consulta: Raul Almendariz	
Competencia de CONQUITO	SÍ <input type="checkbox"/> X <input checked="" type="checkbox"/> NO <input type="checkbox"/>
Acción Por Realizar:	<p>Con el fin de facilitar el acceso de las organizaciones de la Economía Popular y Solidaria (EPS) a los servicios institucionales, se fortalecerá la socialización oportuna de los requisitos, cronogramas y condiciones de participación de las convocatorias, mediante los canales oficiales de CONQUITO y los mecanismos de articulación territorial.</p> <p>Adicionalmente, se coordinará con el área correspondiente la difusión permanente de la información relacionada con las convocatorias, asegurando que los potenciales postulantes conozcan de manera clara y anticipada los criterios de participación y documentación requerida.</p> <p>Asimismo, se analizará la implementación de convocatorias diferenciadas que consideren las características, capacidades y necesidades específicas de las organizaciones de la Economía Popular y Solidaria, con el propósito de promover una participación más inclusiva y adecuada a la realidad de este sector.</p>
Se va a incorporar a Plan de Trabajo 2025 – 2026 (SI / NO)	SI
Como se va a incorporar en el Plan de Trabajo 2025 – 2026	Se analizará el desarrollo de una convocatoria diferenciada que permita atender de manera mas efectiva las particularidades de las unidades productivas de la Economía Popular y Solidaria (EPS).
Área responsable de la incorporación en el informe de la RDC 2025	Fortalecimiento de MiPymes y EPS

Aporte Ciudadano: ¿Cuántas personas han sido beneficiarios atendidos?	
Quien realiza la consulta: Andrea Lareñas	
Competencia de CONQUITO	SÍ <input type="checkbox"/> X <input checked="" type="checkbox"/> NO <input type="checkbox"/>
Acción Por Realizar:	Durante el año 2025, el área de Fomento al Emprendimiento fortaleció a 2104 beneficiarios , a través de las diferentes charlas en temas de emprendimiento, conforme a las metas establecidas y reportadas en el POA institucional.
Se va a incorporar a Plan de Trabajo 2025 – 2026 (SI / NO)	No



**RENDICIÓN DE CUENTAS 2025
REGISTRO DE APORTES CIUDADANOS
MESA TÉCNICA: "RUTA DEL EMPRENDIMIENTO"**

Como se va a incorporar en el Plan de Trabajo 2025 – 2026	N/A
Área responsable de la incorporación en el informe de la RDC 2025	N/A

Aporte Ciudadano: ¿Cuántos beneficiarios por administraciones zonales se tiene en el programa FONQUITO 2025?			
Quien realiza la consulta: Santiago Ávila			
Competencia de CONQUITO	SÍ	X	NO
Acción Por Realizar:	<p>Los emprendimientos beneficiarios de la convocatoria de capital semilla, Quito Dinámico, de FonQuito2025, se distribuyen, en las administraciones zonales de Quito, de la siguiente forma:</p> <ul style="list-style-type: none"> - 4 Calderon - 4 Eloy Alfaro - 21 Eugenio Espejo - 3 La Delicia - 4 La Mariscal - 6 Los Chillos - 1 Manuela Sáenz - 1 Quitumbe - 7 Tumbaco 		
Se va a incorporar a Plan de Trabajo 2025 – 2026 (SI / NO)	No		
Como se va a incorporar en el Plan de Trabajo 2025 – 2026	N/A		
Área responsable de la incorporación en el informe de la RDC 2025	N/A		

Aporte Ciudadano: ¿Qué articulación realiza CONQUITO con las administraciones zonales?			
Quien realiza la consulta: Carlota Parra			
Competencia de CONQUITO	SÍ	X	NO
Acción Por Realizar:	<p>CONQUITO mantiene un trabajo articulado con las administraciones zonales del Distrito Metropolitano de Quito para fortalecer la prestación de servicios de desarrollo económico en territorio y ampliar la cobertura de atención a la ciudadanía.</p> <p>Durante el año 2025 se implementó el programa EPSI Zonal, orientado a fortalecer las capacidades técnicas de las administraciones zonales en procesos de conformación, fortalecimiento y acompañamiento a organizaciones de la Economía Popular y Solidaria (EPS). Esta estrategia permitió generar mecanismos de coordinación territorial y acercar los servicios institucionales a los diferentes sectores del Distrito.</p>		



**RENDICIÓN DE CUENTAS 2025
REGISTRO DE APORTES CIUDADANOS
MESA TÉCNICA: "RUTA DEL EMPRENDIMIENTO"**

	Para el año 2026 se prevé dar continuidad a esta articulación mediante el fortalecimiento del programa EPSI Zonal y la ejecución de jornadas de capacitación dirigidas a técnicos territoriales de las administraciones zonales en temáticas relacionadas con emprendimiento, desarrollo empresarial y metodologías de atención. Estas acciones permitirán transferir capacidades, mejorar la articulación interinstitucional y ampliar el alcance de los servicios de CONQUITO en territorio.
Se va a incorporar a Plan de Trabajo 2025 – 2026 (SI / NO)	SI
Como se va a incorporar en el Plan de Trabajo 2025 – 2026	Para 2026, se prevé continuar con esta estrategia de articulación y fortalecimiento territorial con el programa EPSI Zonal y desarrollando jornadas de capacitación en temas de emprendimiento para técnicos territoriales, con el objetivo de transferir metodologías y ampliar la atención a emprendedores en territorio.
Área responsable de la incorporación en el Informe de la RDC 2025	Fomento al Emprendimiento Fortalecimiento de MiPymes y EPS

Aporte Ciudadano: ¿Cuántas ediciones de capital semilla se tuvo en el 2025 y se tendrán en el 2026?	
Quien realiza la consulta: Andrea Lareñas	
Competencia de CONQUITO	SÍ <input type="checkbox"/> X <input checked="" type="checkbox"/> NO <input type="checkbox"/>
Acción Por Realizar:	<p>Durante el año 2025, FonQuito ejecutó dos convocatorias de capital semilla, consolidándose como uno de los programas emblemáticos de CONQUITO, al impulsar el crecimiento de emprendimientos del Distrito Metropolitano de Quito mediante el acceso a financiamiento, asistencia técnica y acompañamiento especializado.</p> <p>Este programa ha beneficiado a numerosos emprendedores, fortaleciendo sus capacidades productivas, comerciales y de gestión, lo que ha contribuido a la generación de empleo, el fortalecimiento del tejido empresarial y la dinamización de la economía local.</p> <p>Para el año 2026, CONQUITO tiene previsto fortalecer este mecanismo mediante la ejecución de tres nuevas convocatorias, ampliando las oportunidades de acceso a capital semilla para más emprendimientos y promoviendo un mayor impacto económico y social en el Distrito Metropolitano de Quito.</p>
Se va a incorporar a Plan de Trabajo 2025 – 2026 (SI / NO)	No



RENDICIÓN DE CUENTAS 2025
REGISTRO DE APORTES CIUDADANOS
MESA TÉCNICA: "RUTA DEL EMPRENDIMIENTO"

Como se va a incorporar en el Plan de Trabajo 2025 – 2026	N/A
Área responsable de la incorporación en el informe de la RDC 2025	N/A

Aporte Ciudadano: ¿Este año saldría una convocatoria para el programa EMPRETEC?	
Quien realiza la consulta: Andrea Larenas	
Competencia de CONQUITO	SÍ <input type="checkbox"/> X <input checked="" type="checkbox"/> NO <input type="checkbox"/>
Acción Por Realizar:	Durante el año 2026, CONQUITO realizará una convocatoria abierta al público para el programa EMPRETEC, la cual será difundida a través de los canales institucionales y redes oficiales, garantizando un proceso transparente y accesible para la ciudadanía.
Se va a incorporar a Plan de Trabajo 2025 – 2026 (SI / NO)	SI
Como se va a incorporar en el Plan de Trabajo 2025 – 2026	Se ha planificado desarrollar una convocatoria abierta al público en general para participar en el programa EMPRETEC , con el objetivo de ampliar el acceso de más emprendedores a esta metodología de formación, fortaleciendo sus habilidades empresariales y potenciando el crecimiento de sus negocios.
Área responsable de la incorporación en el informe de la RDC 2025	Fomento al Emprendimiento

Aporte Ciudadano: - ¿Se puede entregar retroalimentación posterior a postulaciones?	
Quien realiza la consulta: Marcelo Sánchez	
Competencia de CONQUITO	SÍ <input type="checkbox"/> X <input checked="" type="checkbox"/> NO <input type="checkbox"/>
Acción Por Realizar:	En los programas institucionales de CONQUITO , se brinda retroalimentación técnica a los emprendedores durante sus presentaciones tipo <i>pitch</i> , permitiéndoles identificar oportunidades de mejora en aspectos clave como propuesta de valor, modelo de negocio, validación de mercado y presentación de sus iniciativas. Adicionalmente, CONQUITO con canales oficiales, con el objetivo de ofrecer respuestas más oportunas, transparentes y orientaciones que permitan a los emprendedores mejorar sus postulaciones y prepararse de mejor manera para futuras convocatorias.
Se va a incorporar a Plan de Trabajo 2025 – 2026 (SI / NO)	No
Como se va a incorporar en el Plan de Trabajo 2025 – 2026	N/A



RENDICIÓN DE CUENTAS 2025
REGISTRO DE APORTES CIUDADANOS
MESA TÉCNICA: "RUTA DEL EMPRENDIMIENTO"

Área responsable de la incorporación en el informe de la RDC 2025	N/A
---	-----

Aporte Ciudadano: ¿Qué servicios CONQUITO disponen para que los emprendimientos busquen un componente innovador?

Quién realiza la consulta: Ángel Estrella

Competencia de CONQUITO	SÍ	X	NO
-------------------------	----	---	----

Acción Por Realizar: CONQUITO, a través del Área de Fomento al Emprendimiento, cuenta con una Ruta del Emprendimiento orientada a fortalecer las capacidades de los emprendedores en distintas etapas de desarrollo. Mediante programas como Empretec, EmpreneLAB, IncubaLAB, FonQuito, así como procesos de capacitación, asistencia técnica y acompañamiento especializado, se brindan herramientas para la identificación de oportunidades, validación de mercado, fortalecimiento del modelo de negocio, desarrollo de propuestas de valor diferenciadas, mejora de procesos y escalabilidad.

Se va a incorporar a Plan de Trabajo 2025 – 2026 (SI / NO)	No
--	----

Como se va a incorporar en el Plan de Trabajo 2025 – 2026	N/A
---	-----

Área responsable de la incorporación en el informe de la RDC 2025	N/A
---	-----

Aporte Ciudadano: ¿Existen convenios con universidades para apoyar en temas especializados a los agricultores?

Quién realiza la consulta: Antonio Saltes

Competencia de CONQUITO	SÍ	X	NO
-------------------------	----	---	----

Acción Por Realizar: CONQUITO mantiene articulaciones con universidades y actores estratégicos, como la UDLA y la UTE, para fortalecer la asistencia técnica especializada dirigida a emprendedores y unidades productivas. En el caso del sector agrícola y productores rurales, estos procesos se canalizan principalmente a través de AGRUPAR, programa especializado en agricultura urbana, periurbana y rural, desde el cual se brinda acompañamiento técnico, capacitación y apoyo para mejorar la sostenibilidad y desarrollo productivo en el Distrito Metropolitano de Quito.

Se va a incorporar a Plan de Trabajo 2025 – 2026 (SI / NO)	No
--	----

Como se va a incorporar en el Plan de Trabajo 2025 – 2026	N/A
---	-----



Área responsable de la incorporación en el informe de la RDC 2025	N/A
---	-----



**RENDICIÓN DE CUENTAS 2025
REGISTRO DE APORTES CIUDADANOS
MESA TÉCNICA: "RUTA DEL EMPRENDIMIENTO"**

Aporte Ciudadano: Solicitan mayor inclusión del sector rural.			
Quien realiza la consulta: Galo Pillajo			
Competencia de CONQUITO	SÍ	X	NO
Acción Por Realizar:	CONQUITO fortalece la desconcentración territorial de sus servicios mediante la ejecución del programa EPSI Zonal y la ampliación de capacitaciones en emprendimiento en sectores rurales del Distrito Metropolitano de Quito.		
Se va a incorporar a Plan de Trabajo 2025 – 2026 (SI / NO)	SI		
Como se va a incorporar en el Plan de Trabajo 2025 – 2026	Programa EPSI ZONAL – desconcentración de las capacitaciones de EPS. Desconcentración de las capacitaciones de emprendimiento.		
Área responsable de la incorporación en el informe de la RDC 2025	Fomento al Emprendimiento Fortalecimiento de MiPymes y EPS		

Aporte Ciudadano: ¿Qué programas cuenta CONQUITO para atender proyectos en etapas tempranas?			
Quien realiza la consulta: Zoila Romero			
Competencia de CONQUITO	SÍ	X	NO
Acción Por Realizar:	CONQUITO cuenta con el programa EmprendeLAB , enfocado en procesos de preincubación para emprendimientos en etapas tempranas, complementado con la Agenda Metropolitana de Capacitaciones.		
Se va a incorporar a Plan de Trabajo 2025 – 2026 (SI / NO)	No		
Como se va a incorporar en el Plan de Trabajo 2025 – 2026	N/A		
Área responsable de la incorporación en el informe de la RDC 2025	N/A		

Elaborado por: 	Aprobado por: 
---Ley de Protección de Datos Personales---	
---Ley de Protección de Datos Personales---	



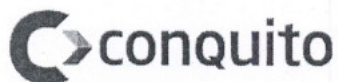

CORPORACIÓN DE PROMOCION ECONOMICA CONQUITO
RENDICIÓN DE CUENTAS 2025
MESA TÉCNICA "RUTA DEL EMPRENDIMIENTO"

Provincia: Pichincha

Cantón: Distrito Metropolitano de Quito

Parroquia: Chimbacalle

Fecha: 06 de Mayo de 2025

No.	NOMBRE Y APELLIDO	Edad	No CÉDULA CIUDADANÍA	GÉNERO			AUTODEFINICIÓN					INSTITUCIÓN ORGANIZACIÓN SOCIAL	CARGO FUNCIÓN	E-MAIL Y TELÉFONO	FIRMA
				Femenino	Masculino	LGBTI+	Mestizo	Blanco	Indígena	Afro	Otros				
1	Loena Ruiz														
2	Veronica Lema														
3	Amparo Cobo														
4	Nancy Parco														
5	Maxio Hijo														
6	Lisla Romero														
7	Andrea Amador														
8	Denorez Pared														
9	Gracia Egoz														
10	Raquel Racines														

[Handwritten signature]

**RENDICIÓN DE CUENTAS 2025
REGISTRO DE APORTES CIUDADANOS
MESA TÉCNICA: "RUTA DE EMPLEABILIDAD"**

La facilitadora dio la bienvenida a los ciudadanos y funcionarios e informó sobre los temas que se deseen incorporar en el marco del proceso de Rendición de Cuentas 2025.

Aporte Ciudadano: ¿Sería posible que CONQUITO brinde apoyo a personas interesadas en impartir capacitaciones, facilitando herramientas o espacios para que puedan formar a otros ciudadanos?				
Quién realiza la consulta: Belén Vargas				
Competencia de CONQUITO	SÍ	X	NO	
Acción Por Realizar:				
Se difundirá el curso "Formación de formadores" en el segundo semestre del 2026.				
Se va a incorporar a Plan de Trabajo 2025 – 2026 (SI / NO)	NO			
Como se va a incorporar en el Plan de Trabajo 2025 – 2026	N/A			
Área responsable de la incorporación en el informe de la RDC 2025	N/A			

Aporte Ciudadano: En caso de no contar con un espacio físico propio, ¿CONQUITO podría apoyar con un lugar para desarrollar procesos de capacitación?				
Quién realiza la consulta: Belén Vargas				
Competencia de CONQUITO	SÍ	X	NO	
Acción Por Realizar:				
Se gestionará el uso de espacios con Casas Somos y el Patronato San José, previa solicitud de la persona interesada y coordinación interna.				
Se va a incorporar a Plan de Trabajo 2025 – 2026 (SI / NO)	NO			
Como se va a incorporar en el Plan de Trabajo 2025 – 2026	N/A			
Área responsable de la incorporación en el informe de la RDC 2025	N/A			

Aporte Ciudadano: ¿Podría proporcionarnos información sobre el Instituto Superior Tecnológico?				
Quién realiza la consulta: Enrique Carrasco				
Competencia de CONQUITO	SÍ	X	NO	
Acción Por Realizar:				
Se difundirá a la ciudadanía información sobre el IST en los canales oficiales de la Corporación para mayor detalle de las carreras, proceso de inscripción, entre otros aspectos de interés.				
Se va a incorporar a Plan de Trabajo 2025 – 2026 (SI / NO)	NO			
Como se va a incorporar en el Plan de Trabajo 2025 – 2026	N/A			



RENDICIÓN DE CUENTAS 2025
REGISTRO DE APORTES CIUDADANOS
MESA TÉCNICA: "RUTA DE EMPLEABILIDAD"

Área responsable de la incorporación en el informe de la RDC 2025	N/A
--	-----

Aporte Ciudadano: ¿Cómo puede la ciudadanía acceder a oportunidades para impartir capacitaciones gratuitas en áreas artesanales con el apoyo de CONQUITO?

Quien realiza la consulta: Enrique Carrasco

Competencia de CONQUITO	Sí	X	NO	
--------------------------------	----	---	----	--

Acción Por Realizar:

CONQUITO puede brindar orientación y facilitar procesos de articulación con espacios comunitarios y territoriales, como las Casas Somos, para que personas interesadas en compartir conocimientos o desarrollar procesos formativos puedan gestionar directamente la realización de capacitaciones dirigidas a la ciudadanía.

Asimismo, durante el año 2025 se realizaron acercamientos con organizaciones vinculadas al sector artesanal, entre ellas la Junta del Artesano; sin embargo, dichas iniciativas no llegaron a concretarse.

Adicionalmente, la ciudadanía puede acceder a la oferta de capacitación de CONQUITO, que incluye diversas temáticas relacionadas con emprendimiento, empleabilidad, desarrollo productivo y fortalecimiento de capacidades.

Se va a incorporar a Plan de Trabajo 2025 – 2026 (SI / NO)	SI
---	----

Como se va a incorporar en el Plan de Trabajo 2025 – 2026

Desde CONQUITO se puede realizar gestiones y coordinaciones con diferentes Casas Somos, para que el usuario pueda realizar su convocatoria y capacitación de manera directa.

Asimismo, es importante mencionar que en el año 2025 se gestionaron acercamientos con la Junta del Artesano, estas acciones no se concretaron.

No obstante, nuestra oferta de capacitaciones está disponible para que pueda participar en otras temáticas de su interés.

Área responsable de la incorporación en el informe de la RDC 2025	Coordinación de Capacitación y Medios de Vida
--	---

Aporte Ciudadano: Considerando que el límite de tres cursos al año puede dificultar un proceso continuo de fortalecimiento de competencias, ¿existe la posibilidad de flexibilizar o ampliar el número de participaciones por persona?

Quien realiza la consulta: Bolivar Freire

Competencia de CONQUITO	Sí	X	NO	
--------------------------------	----	---	----	--

Acción Por Realizar:

Se analizará la política de participación para evaluar la posibilidad de ampliar el número de participaciones en cursos de habilidades blandas.

Se va a incorporar a Plan de Trabajo 2025 – 2026 (SI / NO)	NO
---	----



RENDICIÓN DE CUENTAS 2025
REGISTRO DE APORTES CIUDADANOS
MESA TÉCNICA: "RUTA DE EMPLEABILIDAD"

Como se va a incorporar en el Plan de Trabajo 2025 – 2026	N/A			
Área responsable de la incorporación en el informe de la RDC 2025	N/A			
Aporte Ciudadano: ¿Sería factible que CONQUITO difunda al inicio de cada año la planificación de las capacitaciones, con el fin de que la ciudadanía pueda organizar su participación de manera oportuna?				
Quien realiza la consulta: Bolívar Freire				
Competencia de CONQUITO	Sí	X	NO	
Acción Por Realizar:				
<p>Sí. Con el propósito de facilitar el acceso de la ciudadanía a los procesos de formación y fortalecer la planificación de su participación, CONQUITO implementará acciones orientadas a mejorar los mecanismos de difusión de la oferta formativa institucional.</p> <p>En este sentido, se promoverá la publicación anticipada de las temáticas de capacitación, cronogramas referenciales y modalidades de participación a través de los canales oficiales de comunicación, permitiendo que la ciudadanía conozca oportunamente la oferta disponible y pueda organizar su participación de manera adecuada.</p> <p>Adicionalmente, se continuará fortaleciendo la difusión territorial y digital de los servicios de capacitación, con el fin de ampliar su alcance y garantizar un acceso más oportuno a la información.</p>				
Se va a incorporar a Plan de Trabajo 2025 – 2026 (SI / NO)	Sí			
Como se va a incorporar en el Plan de Trabajo 2025 – 2026	Se fortalecerán los mecanismos de difusión de la oferta formativa, incorporando la publicación anticipada de las temáticas de capacitación, con el fin de facilitar la planificación de la ciudadanía.			
Área responsable de la incorporación en el informe de la RDC 2025	Coordinación de Capacitación y Medios de Vida			

Aporte Ciudadano: ¿Cómo puede CONQUITO fortalecer el acompañamiento a pequeñas empresas para promover buenas prácticas de gestión del talento humano y así potenciar la inserción laboral sostenible?				
Quien realiza la consulta: Diana Vega				
Competencia de CONQUITO	Sí	X	NO	
Acción Por Realizar:				
<p>CONQUITO contribuye al fortalecimiento de las capacidades de gestión del talento humano en las pequeñas empresas mediante procesos de capacitación, asistencia técnica y vinculación con servicios de empleabilidad. Durante el año 2025 se ejecutaron cursos especializados en normativa laboral dirigidos a empresas, permitiendo fortalecer conocimientos relacionados con contratación, cumplimiento de obligaciones laborales y buenas prácticas de gestión del personal.</p> <p>Adicionalmente, a partir de los procesos de intermediación y vinculación laboral desarrollados por la institución, se ha identificado una creciente demanda de competencias</p>				



**RENDICIÓN DE CUENTAS 2025
REGISTRO DE APORTES CIUDADANOS
MESA TÉCNICA: "RUTA DE EMPLEABILIDAD"**

<p>socioemocionales por parte del sector empresarial, particularmente en habilidades como trabajo en equipo, adaptabilidad al cambio, comunicación efectiva y gestión del trabajo bajo presión. En respuesta a esta necesidad, durante el año 2026 se impulsarán procesos de capacitación con aval del Ministerio del Trabajo orientados al fortalecimiento de estas competencias en jóvenes y personas en búsqueda de empleo.</p> <p>De manera complementaria, CONQUITO promueve espacios de articulación entre empresas y talento humano a través de servicios de empleabilidad y ferias de empleo, facilitando el encuentro entre la oferta y la demanda laboral. En estos espacios se fomenta la participación de empresas comprometidas con la generación de empleo formal, el desarrollo del talento humano y la promoción de condiciones laborales adecuadas, contribuyendo así a una inserción laboral más sostenible y de calidad.</p>	
Se va a incorporar a Plan de Trabajo 2025 – 2026 (SI / NO)	SI
Como se va a incorporar en el Plan de Trabajo 2025 – 2026	<p>CONQUITO cuenta con un curso de normativa laboral dirigido a empresas, en el que varias organizaciones ya participaron durante 2025, fortaleciendo sus prácticas en gestión del talento humano. Asimismo, se ha identificado que las empresas demandan cada vez más habilidades blandas, como el trabajo bajo presión y la adaptabilidad al cambio; en este contexto, durante 2026 se impulsarán procesos de capacitación con aval del MDT, dirigidos a jóvenes para desarrollar estas competencias clave.</p> <p>De manera complementaria, CONQUITO trabaja directamente en la formación del personal de las empresas y genera espacios de articulación, como ferias de empleo, donde se promueve el encuentro entre oferta y demanda laboral. En estos procesos, se prioriza la participación de empresas comprometidas con la promoción de empleo formal y condiciones laborales adecuadas.</p>
Área responsable de la incorporación en el informe de la RDC 2025	Coordinación de Capacitación y Medios de Vida

Aporte Ciudadano: ¿Sería posible implementar capacitaciones en habilidades artesanales y capacitaciones enfocadas en temas de agricultura?			
Quien realiza la consulta: Julio Sangoluisa			
Competencia de CONQUITO	SÍ	X	NO
Acción Por Realizar:	Se evaluará la pertinencia de ampliar la oferta en estas áreas de interés.		
Se va a incorporar a Plan de Trabajo 2025 – 2026 (SI / NO)	NO		
Como se va a incorporar en el Plan de Trabajo 2025 – 2026	N/A		
Área responsable de la incorporación en el informe de la RDC 2025	N/A		



RENDICIÓN DE CUENTAS 2025
REGISTRO DE APORTES CIUDADANOS
MESA TÉCNICA: "RUTA DE EMPLEABILIDAD"

Aporte Ciudadano: CONQUITO brinda un apoyo significativo en capacitar a personas en situación de vulnerabilidad, animo a CONQUITO a que siga realizando este trabajo, comprometidos por apoyar a la ciudadanía.				
Quien realiza la consulta: Diego Castañeda				
Competencia de CONQUITO	SÍ	X	NO	
Acción Por Realizar:				
CONQUITO se compromete a seguir brindando servicios de calidad a la ciudadanía.				
Se va a incorporar a Plan de Trabajo 2025 – 2026 (SI / NO)	NO			
Como se va a incorporar en el Plan de Trabajo 2025 – 2026	N/A			
Área responsable de la incorporación en el informe de la RDC 2025	N/A			



Aporte Ciudadano: Considerando la alta demanda en capacitaciones técnicas, ¿podría CONQUITO explicar las razones por las cuales los cupos se completan rápidamente?				
Quien realiza la consulta: Jefferson Jimia				
Competencia de CONQUITO	SÍ	X	NO	
Acción Por Realizar:				
Se analizará la ampliación de cupos, según la modalidad de capacitación y aforo disponible.				
Se va a incorporar a Plan de Trabajo 2025 – 2026 (SI / NO)	NO			
Como se va a incorporar en el Plan de Trabajo 2025 – 2026	N/A			
Área responsable de la incorporación en el informe de la RDC 2025	N/A			

Aporte Ciudadano: Dado que las rutas de CONQUITO son dinámicas, con gran variedad de servicios, ¿sería posible implementar mecanismos de diagnóstico o filtros que permitan orientar de manera mas eficiente a los usuarios hacia los servicios que mejor respondan a sus necesidades?				
Quien realiza la consulta: Jefferson Jimia				
Competencia de CONQUITO	SÍ	X	NO	
Acción Por Realizar:				
<p>Actualmente, las rutas de atención de CONQUITO incorporan una fase inicial de diagnóstico y caracterización de usuarios, cuyo objetivo es identificar sus necesidades, nivel de desarrollo y expectativas, para orientarlos hacia los servicios que mejor se ajusten a su perfil.</p> <p>Considerando la diversidad y especialización de los servicios institucionales, se analizará la implementación de mecanismos complementarios de diagnóstico y segmentación que permitan optimizar el direccionamiento de los usuarios, facilitando una atención más eficiente y personalizada.</p> <p>Asimismo, se evaluará la incorporación de filtros y herramientas de clasificación adicionales, tanto en los canales presenciales como digitales, con el fin de mejorar la experiencia de</p>				



RENDICIÓN DE CUENTAS 2025
REGISTRO DE APORTES CIUDADANOS
MESA TÉCNICA: "RUTA DE EMPLEABILIDAD"

atención, reducir tiempos de derivación y fortalecer la vinculación de los usuarios con los servicios que respondan de manera más adecuada a sus necesidades y objetivos.	
Se va a incorporar a Plan de Trabajo 2025 – 2026 (SI / NO)	SI
Como se va a incorporar en el Plan de Trabajo 2025 – 2026	Se evaluará la implementación de filtros adicionales en la fase de diagnóstico para mejorar el direccionamiento de usuarios.
Área responsable de la incorporación en el informe de la RDC 2025	Coordinación de Capacitación y Medios de Vida

Elaborado por: 	Aprobado por: 
---Ley de Protección de Datos Personales---	
---Ley de Protección de Datos Personales---	





CORPORACIÓN DE PROMOCION ECONOMICA CONQUITO
 RENDICIÓN DE CUENTAS 2025
 MESA TÉCNICA "RUTA DE EMPLEABILIDAD"

Provincia: Pichincha

Cantón: Distrito Metropolitano de Quito

Parroquia: Chimbacalle

Fecha: 06 de Mayo de 2025

No.	NOMBRE Y APELLIDO	Edad	No CÉDULA CIUDADANÍA	GÉNERO			AUTODEFINICIÓN					INSTITUCIÓN ORGANIZACIÓN SOCIAL	CARGO FUNCIÓN	E-MAIL Y TELÉFONO	FIRMA
				Femenino	Masculino	LGBTI+	Mestizo	Blanco	Indígena	Afro	Otros				
1	Azucono Otilago Jarrin												---	---	
2	Estefanía Carrasco												---	---	
3	Jeferson Jimo Meza												---	---	
4	Elsa Morales												---	---	
5	Marilyn Rojas												---	---	
6	Dennis Diaz												---	---	
7	Francisco Selas												---	---	
8	Diana Vega												---	---	
9	SUSANA RUBIO K.												---	---	
10	José Sanguino												---	---	

**RENDICIÓN DE CUENTAS 2025
REGISTRO DE APORTES CIUDADANOS
MESA TÉCNICA: "RUTA DE ECONOMÍA POPULAR Y SOLIDARIA"**

El facilitador dio la bienvenida a los ciudadanos y funcionarios e informa sobre los temas que se deseen incorporar en el proceso de Rendición de Cuentas 2025.

Aporte Ciudadano: ¿Es posible contar con un intercambio de experiencias con negocios o asociaciones similares en CONQUITO?			
Quien realiza la consulta: Olga Taipei - Asociación Textil			
Competencia de CONQUITO	SÍ	X	NO
Acción Por Realizar:	Se responde durante la mesa de trabajo. Se comenta a la ciudadana que, desde el Área de Fortalecimiento de MiPymes y EPS durante 2025, se ejecutaron encuentros sectoriales de la EPS y que este año, se están desarrollando encuentros zonales de la EPS, cuya finalidad es el intercambio de experiencias, buenas prácticas y fortalecimiento del tejido social		
Se va a incorporar a Plan de Trabajo 2025 – 2026 (SI / NO)	NO		
Como se va a incorporar en el Plan de Trabajo 2025 – 2026	N/A		
Área responsable de la incorporación en el informe de la RDC 2025	N/A		

Aporte Ciudadano: ¿Como acceder a capacitaciones para mejorar sus negocios?			
Quien realiza la consulta: Ruben Pachacama - dirigente barrial Amaguana			
Competencia de CONQUITO	SÍ	X	NO
Acción Por Realizar:	Se responde durante la mesa de trabajo. Se indica que CONQUITO mantiene la agenda metropolitana de capacitaciones, a la cual se puede acceder mediante la página web y que en el caso de EPS, se tiene planificado acercar los servicios de fomento de asociatividad mediante el programa EPSi Zonal, que consiste en brindar capacitaciones en las administraciones zonales para fortalecer sus organizaciones.		
Se va a incorporar a Plan de Trabajo 2025 – 2026 (SI / NO)	NO		
Como se va a incorporar en el Plan de Trabajo 2025 – 2026	N/A		
Área responsable de la incorporación en el informe de la RDC 2025	N/A		

Aporte Ciudadano: ¿Para participar en el capital semilla se requiere seguir los procesos de capacitación de ConQuito?
--



RENDICIÓN DE CUENTAS 2025
REGISTRO DE APORTES CIUDADANOS
MESA TÉCNICA: "RUTA DE ECONOMÍA POPULAR Y SOLIDARIA"

Quien realiza la consulta: Alexandra de la Torre			
Competencia de CONQUITO	SÍ	X	NO
Acción Por Realizar:	Se responde durante la mesa de trabajo. Se indica que no es un requisito; sin embargo, se recomienda seguir los cursos de formación como el EPSiLAB o IncubaLAB para fortalecer las organizaciones previo a participar en el FONQUITO.		
Se va a incorporar a Plan de Trabajo 2025 – 2026 (SI / NO)	NO		
Como se va a incorporar en el Plan de Trabajo 2025 – 2026	N/A		
Área responsable de la incorporación en el informe de la RDC 2025	N/A		

Aporte Ciudadano: ¿Cómo conformarse legalmente como organización?			
Quien realiza la consulta: María Rivadeneira – Coordinadora del barrio de Lucha de los pobres media			
Competencia de CONQUITO	SÍ	X	NO
Acción Por Realizar:	Se responde durante la mesa de trabajo. Se indica que el Área de Fortalecimiento de MiPymes y EPS, brinda el servicio continuo de asistencia técnica para la conformación de organizaciones, desde la reserva de dominio hasta la obtención de la personería jurídica.		
Se va a incorporar a Plan de Trabajo 2025 – 2026 (SI / NO)	NO		
Como se va a incorporar en el Plan de Trabajo 2025 – 2026	N/A		
Área responsable de la incorporación en el informe de la RDC 2025	N/A		

Aporte Ciudadano: Agradecimiento por las capacitaciones y programa de Incubalab			
Quien realiza la consulta: Andrés Orbe - COOPECC			
Competencia de CONQUITO	SÍ	X	NO
Acción Por Realizar:	Se acoge el agradecimiento del ciudadano. Se indica que desde el Área de Fortalecimiento de MiPymes y EPS, se tiene planificado la ampliación del servicio de Incubalab, cuya apertura será a partir de agosto.		
Se va a incorporar a Plan de Trabajo 2025 – 2026 (SI / NO)	NO		





RENDICIÓN DE CUENTAS 2025
REGISTRO DE APORTES CIUDADANOS

MESA TÉCNICA: "RUTA DE ECONOMÍA POPULAR Y SOLIDARIA"

Como se va a incorporar en el Plan de Trabajo 2025 – 2026	N/A
Área responsable de la incorporación en el informe de la RDC 2025	N/A

Aporte Ciudadano: Agradecimiento a Conquito por las capacitaciones de cajas de ahorro			
Quien realiza la consulta: Antonio Sangucho - representante de caja de ahorro y crédito la Unión de San Francisco de Miravalle			
Competencia de CONQUITO	SÍ	X	NO
Acción Por Realizar:	Se acoge el agradecimiento del ciudadano. Se indica que se continúa ejecutando en 2026, las capacitaciones de cajas de ahorros.		
Se va a incorporar a Plan de Trabajo 2025 – 2026 (SI / NO)	NO		
Como se va a incorporar en el Plan de Trabajo 2025 – 2026	N/A		
Área responsable de la incorporación en el informe de la RDC 2025	N/A		

Elaborado por: 	Aprobado por: 
---Ley de Protección de Datos Personales---	
---Ley de Protección de Datos Personales---	





CORPORACIÓN DE PROMOCION ECONOMICA CONQUITO
 RENDICIÓN DE CUENTAS 2025
MESA TÉCNICA "RUTA DE ECONOMÍA POPULAR Y SOLIDARIA"

Provincia: Pichincha
 Fecha: 06 de Mayo de 2025

Cantón: Distrito Metropolitano de Quito

Parroquia: Chimbacalle

No.	NOMBRE Y APELLIDO	Edad	No CÉDULA CIUDADANÍA	GÉNERO			AUTODEFINICIÓN					INSTITUCIÓN ORGANIZACIÓN SOCIAL	CARGO FUNCIÓN	E-MAIL Y TELÉFONO	FIRMA
				Femenino	Masculino	LGBTI+	Mestizo	Blanco	Indígena	Afro	Otros				
1	Cecilia Vartinez	6											---	---	
2	Digna Villaciu												---	---	
3	Jennifer Palma	2											---	---	
4	Elvia Sanguales	6											---	---	
5	Raymundo Gonzalez												---	---	
6	Carbota Parra												---	---	
7	Antonio Sanguales												---	---	
8	Gloria Pozo	7											---	---	
9	Andrés Ordoñez	3											---	---	
10	Nancy Cornejo	6											---	---	

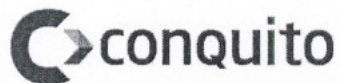

CORPORACIÓN DE PROMOCION ECONOMICA CONQUITO
 RENDICIÓN DE CUENTAS 2025
MESA TÉCNICA "RUTA DE ECONOMÍA POPULAR Y SOLIDARIA"

Provincia: Pichincha

Cantón: Distrito Metropolitano de Quito

Parroquia: Chimbacalle

Fecha: 06 de Mayo de 2025

No.	NOMBRE Y APELLIDO	Edad	No CÉDULA CIUDADANÍA	GÉNERO			AUTODEFINICIÓN					INSTITUCIÓN ORGANIZACIÓN SOCIAL	CARGO FUNCIÓN	E-MAIL Y TELÉFONO	FIRMA	
				Femenino	Masculino	LGBTI+	Mestizo	Bianco	Indígena	Afro	Otros					
1	<i>Elvira Perez</i>	5										---	Ley de Protección de Datos Personales---	---	Ley de Protección de Datos Personales---	
2	<i>Alexandra Gueren</i>	5										---	Ley de Protección de Datos Personales---	---	Ley de Protección de Datos Personales---	
3	<i>Denia Portocarrero</i>	6										---	Ley de Protección de Datos Personales---	---	Ley de Protección de Datos Personales---	
4	<i>Juan Pablo Riosoburo</i>	5										---	Ley de Protección de Datos Personales---	---	Ley de Protección de Datos Personales---	
5	<i>Martha Pardo</i>	2										---	Ley de Protección de Datos Personales---	---	Ley de Protección de Datos Personales---	
6	<i>Abdón Rojas</i>	4										---	Ley de Protección de Datos Personales---	---	Ley de Protección de Datos Personales---	
7	<i>Ernesto Mediciuilla</i>	1										---	Ley de Protección de Datos Personales---	---	Ley de Protección de Datos Personales---	
8	<i>Anna Nicole Sánchez</i>	2										---	Ley de Protección de Datos Personales---	---	Ley de Protección de Datos Personales---	
9	<i>RUBEN PACHARAMA</i>	1										---	Ley de Protección de Datos Personales---	---	Ley de Protección de Datos Personales---	
10	<i>Rafael Sanguelco</i>	5										---	Ley de Protección de Datos Personales---	---	Ley de Protección de Datos Personales---	<i>[Signature]</i>

**RENDICIÓN DE CUENTAS 2025
REGISTRO DE APORTES CIUDADANOS
MESA TÉCNICA: "RUTA DE INNOVACIÓN"**

El facilitador dio la bienvenida a los ciudadanos y funcionarios e informa sobre los temas que se deseen incorporar en el proceso de Rendición de Cuentas 2025.

Aporte Ciudadano: ¿Cuál es la metodología para intervenir en la ruta de innovación?				
Quién realiza la consulta: Enrique Calvaiche				
Competencia de CONQUITO	SÍ	X	NO	
Acción Por Realizar:	<p>La Ruta de Innovación de CONQUITO constituye un modelo de intervención diseñado para fortalecer las capacidades de innovación de emprendimientos, empresas, sector público y academia, mediante servicios especializados adaptados al nivel de madurez y necesidades de cada actor del ecosistema.</p> <p>Durante el año 2025 se estructuró el modelo de gestión del Centro de Innovación iQ y se implementaron acciones de fortalecimiento de capacidades, beneficiando a 537 actores del ecosistema de innovación a través de procesos formativos, eventos de transferencia de conocimiento, innovación abierta y articulación institucional. Adicionalmente, 142 actores participaron en las actividades vinculadas al proceso de implementación del Distrito de Innovación de Quito.</p> <p>La metodología de intervención inicia con una fase de identificación y caracterización de los usuarios, que permite determinar sus necesidades, capacidades y oportunidades de desarrollo. A partir de este diagnóstico, los actores acceden a una ruta de servicios que contempla sensibilización, fortalecimiento de capacidades, asistencia técnica especializada, articulación con el ecosistema, innovación abierta y procesos de escalamiento.</p> <p>Para el año 2026 se prevé la implementación de servicios especializados como gestión de propiedad intelectual, vigilancia tecnológica, aceleración empresarial, internacionalización, retos de innovación y fortalecimiento de capacidades para la transformación digital y la competitividad. Estos servicios estarán orientados a generar soluciones innovadoras, mejorar la productividad y fortalecer la conexión entre los diferentes actores del ecosistema.</p> <p>Asimismo, se contempla el inicio de la segunda fase de operación del Centro de Innovación iQ, que permitirá habilitar la totalidad de la infraestructura del edificio para uso de la ciudadanía, incorporando nuevos espacios de coworking, laboratorios, salas de capacitación, áreas colaborativas y servicios especializados para el desarrollo de proyectos de innovación.</p>			



**RENDICIÓN DE CUENTAS 2025
REGISTRO DE APORTES CIUDADANOS
MESA TÉCNICA: "RUTA DE INNOVACIÓN"**

	Complementariamente, se gestionarán recursos de cooperación nacional e internacional con el fin de ampliar la cobertura de la Ruta de Innovación, fortalecer la sostenibilidad del modelo de gestión y consolidar al Centro de Innovación iQ como un espacio de referencia para la innovación, el emprendimiento y la competitividad en el Distrito Metropolitano de Quito.
Se va a incorporar a Plan de Trabajo 2025 – 2026 (SI / NO)	SI
Como se va a incorporar en el Plan de Trabajo 2025 – 2026	<ul style="list-style-type: none"> - Se ha desarrollado un prototipo del modelo de gestión que se extenderá el siguiente año. - Se está buscando financiamiento con la cooperación internacional para ampliar el alcance de los servicios de la Ruta de Innovación.
Área responsable de la incorporación en el informe de la RDC 2025	- Coordinación de Fomento de la Innovación y la Competitividad.

Aporte Ciudadano: ¿Tienen un mapeo de las necesidades o problemáticas de la ciudad que las incorporen en la ruta de innovación?			
Quien realiza la consulta: Enrique Calvache			
Competencia de CONQUITO	SÍ	X	NO
Acción Por Realizar:	<p>Actualmente, la Ruta de Innovación cuenta con información de soporte para el análisis del contexto económico y productivo de la ciudad, particularmente a través de la Matriz Insumo-Producto (MIP), desarrollada y consolidada por la Coordinación de Innovación durante 2025 e inicios de 2026. Esta herramienta de análisis económico permite identificar las relaciones intersectoriales entre las actividades productivas del Distrito Metropolitano de Quito, así como los encadenamientos con mayor potencial de generación de valor agregado, constituyéndose en un insumo técnico para la identificación de oportunidades de innovación, el fortalecimiento productivo y la priorización de sectores estratégicos de intervención.</p> <p>No obstante, con el fin de complementar esta información y profundizar en la identificación de necesidades y problemáticas específicas de la ciudad, se ha previsto el desarrollo del componente de Retos de Innovación, concebido como un mecanismo de innovación abierta orientado a identificar desafíos territoriales y sectoriales, y a promover la construcción de soluciones en conjunto con emprendimientos, empresas, academia, sector público y demás actores del ecosistema.</p>		



**RENDICIÓN DE CUENTAS 2025
REGISTRO DE APORTES CIUDADANOS
MESA TÉCNICA: "RUTA DE INNOVACIÓN"**

	<p>Como experiencia piloto, durante el año 2025 se ejecutó el Reto del Agua en articulación con la Empresa Pública Metropolitana de Agua Potable y Saneamiento (EPMAPS), iniciativa que permitió identificar problemáticas concretas del sector y vincular a diversos actores en la generación de propuestas de solución innovadoras.</p> <p>A partir de estas experiencias, para el año 2026 se prevé diseñar e implementar una metodología de gestión de retos de innovación que permita estructurar procesos de identificación, priorización y mapeo de necesidades de la ciudad. Esta metodología iniciará con la participación de instituciones municipales vinculadas al sector productivo y, progresivamente, incorporará a entidades públicas, privadas, académicas y de cooperación.</p>
Se va a incorporar a Plan de Trabajo 2025 – 2026 (SI / NO)	SI
Como se va a incorporar en el Plan de Trabajo 2025 – 2026	A través de la generación de una metodología base sobre retos de innovación, que permita realizar el mapeo de necesidades de la ciudad, iniciando con la participación de las instituciones municipales del sector productivo en el año 2026.
Área responsable de la incorporación en el informe de la RDC 2025	Coordinación de Fomento de la Innovación y la Competitividad.

Aporte Ciudadano: A partir del reto trabajado en 2025 con la EPMAPS, ¿cuál sería el siguiente paso para involucrar a otras instituciones públicas?			
Quien realiza la consulta:			
Competencia de CONQUITO	SI	X	NO
Acción Por Realizar:	A partir de la experiencia del Reto del Agua desarrollado con la EPMAPS, CONQUITO tiene previsto escalar este modelo hacia el sector público-productivo. El mecanismo serán los retos de innovación, que permiten mapear necesidades institucionales y articular soluciones con actores del ecosistema. El siguiente paso es gestionar financiamiento externo, con la intención de involucrar progresivamente a otras instituciones públicas del DMQ en este proceso, fortaleciendo así la innovación pública en el territorio.		
Se va a incorporar a Plan de Trabajo 2025 – 2026 (SI / NO)	NO		
Como se va a incorporar en el Plan de Trabajo 2025 – 2026	N/A		



**RENDICIÓN DE CUENTAS 2025
REGISTRO DE APORTES CIUDADANOS
MESA TÉCNICA: "RUTA DE INNOVACIÓN"**

Área responsable de la incorporación en el informe de la RDC 2025	N/A
--	-----

Aporte Ciudadano: ¿Cómo se manejaría la propiedad intelectual en los retos de innovación que tienen que ver con la Academia?

Quien realiza la consulta: Denise Espinoza

Competencia de CONQUITO	Sí	X	NO	
--------------------------------	----	---	----	--

Acción Por Realizar:	<p>La gestión de la propiedad intelectual (PI) en los retos de innovación vinculados con la academia será articulada por el Centro de Innovación IQ, que actuará como facilitador del proceso y garantizará que, previo al inicio de cada reto, se establezcan reglas claras sobre titularidad, uso, confidencialidad, protección, publicación de los resultados generados. En 2025, como primer paso, CONQUITO ejecutó procesos de capacitación que fortalecieron a 38 actores en PI y elaboró 2 boletines de vigilancia tecnológica; estos insumos sirven como línea base para estandarizar criterios y orientar la toma de decisiones. Para 2026 y 2027 se contempla la incorporación de otros mecanismos (p. ej., instrumentos contractuales tipo, protocolos de confidencialidad, acompañamiento en registro/transferencia y esquemas de licenciamiento) para robustecer la gestión de PI en retos con academia.</p> <p>Técnicamente, se distinguirá entre (i) <i>propiedad intelectual preexistente</i>, que permanecerá bajo titularidad de la parte que la aporte, y (ii) <i>propiedad intelectual generada durante el reto</i>, cuya titularidad, derechos de uso y mecanismos de transferencia se definirán conforme a los aportes realizados, la normativa vigente, las políticas internas de las instituciones académicas y los acuerdos específicos suscritos entre las partes. Durante la ejecución se documentarán aportes (bitácoras, actas, repositorios) y se utilizará la vigilancia tecnológica para evaluar novedad/estado del arte y decidir el tipo de protección aplicable (derechos de autor, secretos empresariales, marcas o patentes, según corresponda). El Centro de Innovación IQ promoverá que los resultados con potencial de protección, transferencia o escalamiento sean derivados a procesos de evaluación técnica, orientación en PI, registro ante la autoridad competente cuando aplique, licenciamiento, pilotaje o vinculación con mecanismos de transferencia tecnológica, procurando equilibrar el reconocimiento de los creadores con la implementación efectiva de soluciones para el desarrollo productivo, tecnológico, social e institucional del Distrito Metropolitano de Quito.</p>
-----------------------------	---



**RENDICIÓN DE CUENTAS 2025
REGISTRO DE APORTES CIUDADANOS
MESA TÉCNICA: "RUTA DE INNOVACIÓN"**



Se va a incorporar a Plan de Trabajo 2025 – 2026 (SI / NO)	NO
Como se va a incorporar en el Plan de Trabajo 2025 – 2026	N/A
Área responsable de la incorporación en el informe de la RDC 2025	N/A

Aporte Ciudadano:			
¿Qué capacidades tiene el Centro de Innovación para evaluar los proyectos de innovación?			
Quien realiza la consulta: Christian García			
Competencia de CONQUITO	<input type="checkbox"/> SÍ	<input checked="" type="checkbox"/> X	<input type="checkbox"/> NO
Acción Por Realizar:	<p>Desde el año 2025, el Centro de Innovación iQ ha desarrollado capacidades institucionales para la evaluación y selección de proyectos de innovación a través de la implementación de convocatorias, programas de fortalecimiento y procesos de vinculación con el ecosistema.</p> <p>Para cada servicio o iniciativa se establecen bases de postulación que definen los requisitos de participación, criterios de evaluación, mecanismos de selección y objetivos esperados. Entre los principales aspectos evaluados se consideran el nivel de innovación de la propuesta, su viabilidad técnica y operativa, el potencial de escalamiento, el impacto esperado, la capacidad del equipo ejecutor y la contribución al desarrollo productivo y económico del Distrito Metropolitano de Quito.</p> <p>Adicionalmente, el Centro de Innovación iQ cuenta con la capacidad de articular procesos de evaluación con actores especializados del ecosistema, incluyendo academia, sector privado, organismos de cooperación e instituciones públicas, lo que permite incorporar criterios técnicos multidisciplinarios y fortalecer la transparencia y objetividad de los procesos de selección.</p> <p>Como parte del fortalecimiento institucional previsto para 2026, se contempla la consolidación de metodologías, instrumentos y mecanismos de evaluación para los distintos servicios de la Ruta de Innovación, así como la socialización oportuna de los criterios aplicables a cada convocatoria. Esto permitirá estandarizar los procesos de valoración de iniciativas y garantizar que los proyectos seleccionados respondan a los objetivos estratégicos del Centro de Innovación iQ y a las necesidades identificadas en el ecosistema de innovación de Quito.</p>		



RENDICIÓN DE CUENTAS 2025
REGISTRO DE APORTES CIUDADANOS
MESA TÉCNICA: "RUTA DE INNOVACIÓN"

Se va a incorporar a Plan de Trabajo 2025 – 2026 (SI / NO)	SI
Como se va a incorporar en el Plan de Trabajo 2025 – 2026	<ul style="list-style-type: none">- Para el año 2026 se considerará la implementación de mecanismos de socialización más efectivos para difundir los servicios del Centro de Innovación IQ a través de los canales oficiales institucionales.- Asimismo, se contemplarán acciones orientadas a fortalecer la definición, aclaración y comunicación oportuna de los mecanismos de evaluación aplicables a las iniciativas, dirigidas a la ciudadanía y a los actores del ecosistema de innovación.
Área responsable de la incorporación en el informe de la RDC 2025	- Coordinación de Fomento de la Innovación y la Competitividad.

Elaborado por: 	Aprobado por: 
---Ley de Protección de Datos Personales---	
---Ley de Protección de Datos Personales---	















